【城•记】过去，我们是这样找乐子的！有你的经历吗？

原创 2017-08-18 中山党史 中山党史

微信扫一扫
关注该公众号

关注"中山党史"，翻阅中山往事

点击收听精彩音频

三四十年前的视觉大餐
来自中山党史
00:00 14:29

你有木有这样的经历——
至今，
仍珍藏着上世纪七八十年代的电影海报？
又或几张电影票？
闲暇之余便翻出来，
回味一番，
而且仍然止不住激动。
因为这些真实的城市生活，
曾经承载着一代人开心地走过！

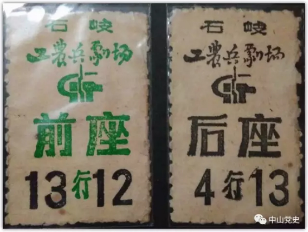
石岐
工農兵劇場
前座
13行12
石岐
工農兵劇場
后座
4行13
中山党史

工农兵剧场电影票 @故乡人 提供

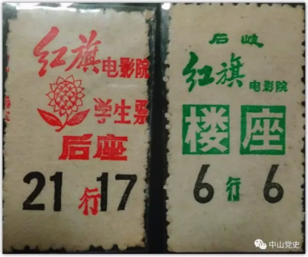
红旗电影院
学生票
后座
21行17
石岐
红旗电影院
楼座
6行6
中山党史

红旗电影院电影票 @故乡人 提供

上个世纪七八十年代
人们的文化娱乐方式还不多
除了自家的电视机外，
中山人的视觉享受主要有三大项：
一是电影，二是文艺演出，三是展览。

人民电影院
学生票
三楼
2行5
中山党史

人民电影院电影票 @故乡人 提供

在那个年代，
电影是一大娱乐。
从满足于露天剧场到
讲究电影厅的视觉和音响效果，
从只有国产片、朝鲜片
到各国大片纷纷引进，
从跟着电影院的排期观影到租录像带、
LD碟回家享受“私人影院”，
十年间中山市民观影的变化，
就折射出了改革开放给人们生活带来的红利。

中山市石岐
中山影剧院
电影票
楼座
7行2
中山市石岐
中山影剧院
电影票
后座
1行21
中山党史

中山影剧院电影票 @故乡人 提供

刚刚改革开放时，
中山城区的电影院有几家：
一是工农兵剧场，
后来更名为中山影剧院；
二是红旗电影院，
又名模范电影院，
20世纪80年代初经常放映刚解禁的内部引进片，
因此那里的工作人员
与医生、司机、卖猪肉的并称几大吃香行业；
三是工人文化宫和人民电影院，
相隔不到100米，
是“人民百货”商圈的娱乐热点。

红旗电影院 @街拍摄影明哥 摄

镇区较大型的电影院：
有黄圃影剧院、阜沙影剧院、
小榄工人文化宫、永宁影剧院等。

黄圃镇文化宫
中山党史

黃圃镇文化宫 图片来源：《中山》（1989）

直至1981年，
露天电影在中山还大行其道，
城区热门的放映点有仁山露天剧场
（1983年兴建孙中山纪念堂之前）、
狮子街中山县公安局大院、
莲峰山卫校、拱辰路榕树头等等。
放映期间会有等待送片的环节，
即一盘片放完了，
要等另一个场把下一盘胶片送过来，
这就到了仰望星空的时段。
记忆中那时的天空繁星点点，
银河清晰可见。

阜沙影剧院（现在已拆除） @街拍摄影明哥 摄

时至今日，
由于晚上杂光太多，
在中山观银河已是有点“奢侈”，
最近网友@一飞 在板芙西江边拍摄到银河，
发到朋友圈引起了一番小轰动。

点击观看视频▲ 在板芙十三顷西江边拍摄的银河 @一飞 摄

80年代末，
中山开始有了录像室，
规模较大的有华柏市场的“奥斯卡影城”，
富华娱乐城也有影视中心；
中山街头出现了录像带出租店，
许多店还同时出租LD大碟。

进入90年代，
随着卡拉OK兴起，
LD碟更加大行其道。
片源的日渐多元化也见证了改革开放的进程。

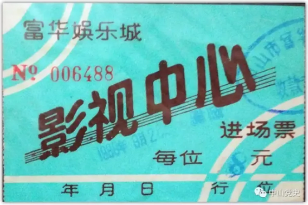
富华娱乐城
№ 006488
影视中心
进场票
每位 元
年 月 日 行 位

富华娱乐城影视中心电影票 @故乡人 提供

1978年以前，
中山人在影院里只能看到国产片
和朝鲜、罗马尼亚、阿尔巴尼亚等国的电影；
之后
南斯拉夫的《瓦尔特保卫萨拉热窝》《桥》，
日本的《追捕》《望乡》，
美国的《未来世界》，
香港的《巴士奇遇结良缘》在中山陆续上映，
进口影片逐渐增多。

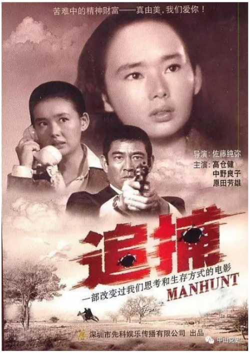
苦难中的精神财富——真由美，我们爱你！
导演：佐藤纯弥
主演：高仓健
中野良子
原田芳雄
追捕
一部改变过我们思考和生存方式的电影
MANHUNT
深圳市先科娱乐传播有限公司 出品

图片来自网络

至于现代化的电影设备和场所，
首先要说说长江乐园的
180度1/4球面超宽银幕六路立体声电影，
该设备于1984年1月
由省文化厅发文通知中山市文化局同意引进。
到了1990年，
全市的电影院增至26家，
中山影剧院也顺势改造成新型影院，
有“玫瑰厅”等小型包厢；
但在后来的五六年间，
受到录像、影碟大范围普及的冲击，
中山电影行业进入大滑坡时期，
许多影院变成了商场，
直至2001年京华影都出现，
新的院线模式开启了的电影业的新时代。

1983年11月，孙中山纪念堂开幕，中山除了增添一个剧场外，还盼来了一个高水准的展览场地。 图片来源：《中山》（1989）

文艺演出方面，
1982年元旦，
澳门管弦乐团来到石岐演出，
这是改革开放以来
中山第一个涉外文化交流活动；
香港艺员第一次在中山进行商业演出
则是在1984年的“香港歌星周末晚会”，
李龙基等艺员首次在中山登台献演。
当年，一连5晚的“吕文成音乐作品演唱会”
也是一大盛事，
演出的团体有广东音乐曲艺团、
广州民间乐团、香港荣英曲艺团等。

中山市图片社宣传栏
协调关系　促进生产　发展经济
山市圖片社的圖片宣傳

中山图片社的图片宣传栏，有13个展窗。 图片来源：《中山》（1989）

展览方面，
在1983年11月孙中山纪念堂落成
和1984年成立博物馆之前，
工人文化宫、中山图片宣传栏、
仁山露天剧场前的临时展览场、
石岐一中南校区礼堂，
以及1980年建成的青少年宫，
都是中山城区展览的场所。

中山籍畫家先後在我市舉辦畫展　圖爲方人定遺作展開幕式

中山籍画家方人定遗作展开幕式 图片来源：《中山》（1989）

值得一提的是，
当时的图片社宣传栏有13个展窗，
从照壁街一直延伸到孙文中路，
后来才移到市博物馆外。

画研究会广东分会书画
年书画研究会

中山市老年书画研究会展览开幕 图片来源：《中山》（1989）

中山市摄协当年举办了美国、加拿大及港澳摄影名家作品展，图为著名摄影家黄翔影展在孙中山纪念堂开幕。图片来源：《中山》（1989）

改革开放初10年间，
较大型的展览有纪念孙中山诞辰120周年
中山籍书画家作品展（1986年），
中山、澳门“中山行”书画联展（1986年），
中山、澳门摄影联展（1986年），
以及中山出土文物展（1986年）、
孙中山家族藏品展览（1986年）、
中山市博物馆历史文物陈列（1987年）等。
值得一提的是，
20世纪80年代，
中山市小榄青少年画会作品展
在中国美术馆举办；
中山“祖国颂”万元大奖摄影比赛轰动全国，
获奖作品展也在首都北京举行。

中山市举办的《祖国颂》全国摄影万元巨奖赛影展在首都开幕时，全国政协副主席康克清主持剪彩。 图片来源：《中山》（1989）

文字：黄春华
责编：汤翩翩
版面设计：陈小倩

尊重知识产权，公众号转发此文，请后台联系我们

中山党史
这里隐藏了中山的往事。