【城•记】“打书钉”，公仔书、漫画……那些年，我们追过的书和书店还在吗？

原创 2017-07-21 中山党史 中山党史

微信扫一扫
关注该公众号

欢迎关注“中山党史” 翻阅中山往事

点击收听精彩内容

暑假打书钉
来自中山党史
00:00 18:53

每到寒暑假，
孩子们都喜爱到书店“打书钉”，
看看这本，翻翻那本，
一泡就是半天。
人多来泡，
书店的生意也会水涨船高，
因此店家也来者不拒。

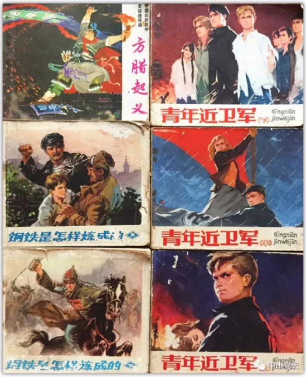

1977—1980年热销的连环画，每本1毛多到2毛多不等。

但在上世纪70年代末、80年代初，
书店就没这福利了，
那时还是柜台式的经营，
即你看中什么书，
还要劳烦售货员把书拿给你，
迅速翻看几下，
特别是还未看完内容提要和目录，
就要作出决定买还是不买。
好在当时的书并不贵，
从一毛几分钱到几块钱不等，
就算买错了也不会太心疼，
小伙伴间还流行互相交换看书呢。

鬧花燈
說唐故事選
編文
繪畫
上海人民美術出版社
中山党史

说唐系列连环画图书

在改革开放之初，
出版业并不很发达，
不但书店少，
书店里的书从数量到品种都不多。
好书往往要"开后门"才能买到，
连环画倒是大行其道，
当中不乏高质量的作品，
如《三国演义》《隋唐演义》《西厢记》，
还有刘继卣的《武松打虎》等等，
许多人的美术和历史启蒙都在于此。

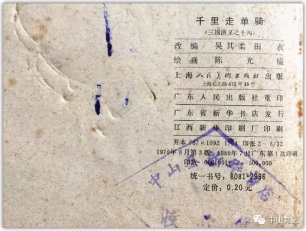

千里走单骑
（三国演义之十四）

改编　吴其柔　田　衣
绘画　陈　光　镒
上海人民美术出版社出版
上海长乐路672弄33号
广东人民出版社重印
广东省新华书店发行
江西新华印刷厂印刷
开本787×1092　1/64　印张2　8/32
1979年8月第3版　1980年7月广东第1次印刷
印数　000,001—500,000
统一书号：8081·2996
定价：0.20元

中山党史

1980年，三国演义系列《千里走单骑》连环画只售2毛钱。

当时中山最大的书店
就是孙文中路的新华书店，
其对面是人民电影院和工人文化宫，
附近还有人民百货公司，
逛街购物、娱乐、买书，
可在短短100米内一条龙搞定，
物质、精神双丰收。
生活在区镇（公社）的
可以在当地供销社书店购书，
但品种较少，
许多人还是喜爱来石岐"帮衬"。
到了80年代中期，
书店开架经营
（部分贵价书还是放在柜台内），
这对于爱书人士实为一大喜事，
因为，
书店的新书毕竟总比图书馆来得快。

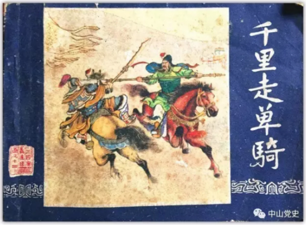
千里走单騎
三国演义连环画之十四
中山党史

20世纪80年代初热卖的三国演义系列连环画，是当年许多人的学习绘画的启蒙书。

进入90年代后，
私营书店出现，
这些小书店营业面积不大，
但图书都经过店主精挑细选。
如位于太平路与莲塘路
交界处的中文书店(1993年)，
其个性化经营特色就深受中山市民欢迎。
再后来，
博雅书店进入中山，
市民的选择更多了。

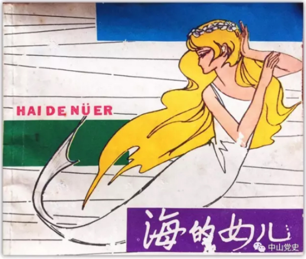

中山党史

1980年，外国文学作品开始被大量改编成连环画

从改革开放初期到20世纪90年代中后期，
中山书店经营的图书类别不断丰富，
特别是工程技术类专业性书籍，
已大大改变了以往动辄
必须跑广州购买的状况。
这也是中山人才聚集的一个缩影，
市场需求大了，
货源组织就会跟上。

中山网
中山党史

锦华书店外景

图书租借还曾在中山一度流行，
如在拱辰路榕树头附近
就有几档租书的档口。
改革开放初期出租率大热的是连环画图书，
即俗称的“书仔”，
后来港台的武侠小说、言情小说渐成时髦，
在还未有内地引进版的时候，
租书成了最经济实惠的选择；
到后来，漫画书兴起，成为新宠。
这时，
这里一带的租书店，
逐渐转营漫画和杂志期刊。

中山网
中山党史

2012年，锦华书店老板“老蚊仔”在店里。

2015年，
拱辰路锦华书店店主
“老蚊仔”病逝的消息传开，
曾引发网友集体缅怀。
这是一家只有10平方米、
铺面宽2—3米的的小书店，
里面放满了漫画、杂志，
也盛载着一大批
70后、80后的集体回忆。

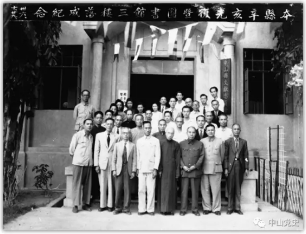
本縣辛亥光復暨圖書館三樓落成紀念
中山党史

1947年10月29日，中山县图书馆三楼落成。

图书馆是伴随着一代又一代学子
度过寒暑假的经典场所。
1991年以前，
中山的图书馆在石岐西山。
该馆落成于1936年12月，
最初只有两层，
抗战胜利后加盖第三层，
全馆面积1179平方米。
1981年 ，
该馆恭请全国人大常委会副委员长
宋庆龄亲笔命名："中山纪念图书馆"。

80年代末，
泰国泰华报人公益基金会主席陈世贤伉俪，
向中山捐资100万港元，
中山市政府也拨出数百万元，
在兴中道建设中山图书馆新馆。
1991年11月，
面积9000多平方米的新图书馆开放使用，
原中山纪念图书馆改为少年儿童图书中心，
后升格为中山市少年儿童图书馆，
直至2001年改作其他用途。

1995年的中山图书馆

中山纪念图书馆 兴中园改造
奠基
二零一四年十二月
中山党史

2014年12月29，三代图书馆馆长在中山纪念图书馆重建动工仪式上。

2014年12月，
中山纪念图书馆开工建设。
本着："公园中的图书馆"、
"城市会客厅"、"市民大书房"、
"文化休闲驿站"的设计理念，
新的中山市图书馆
总建筑面积5.9万平方米，
其中地上建筑共7层，

建筑面积3.66万平方米，
设计藏书容量320万册，
设有阅览座位2000个。

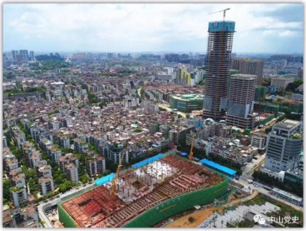
中山党史

2017年6月的新中山纪念图书馆建设工地

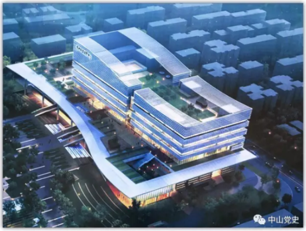
中山党史

在建中的新图书馆效果图

中山党史

在建中的新图书馆效果图

期待！
一座全新的精神粮仓崛起！

文字：黄春华
责编：汤翩翩
版面设计：陈小倩
图片来源：黄春华、吴飞雄；部分来源网络
尊重知识产权，公众号转发此文，请后台联系我们

中山党史
这里隐藏了中山的往事。