【见证】中山五路“经典”建筑逐个数~满满都是回忆！

原创 中山党史 **中山党史** 2018-12-07

微信扫一扫
关注该公众号

中山改革开放实录

中山曾经有条雀鸟街，
你知道在哪吗？
中山五路上鳞次栉比的建筑，
你还记得它的“前世今生”吗？
今天党史君与你一起
将中山五路经典建筑逐个数！

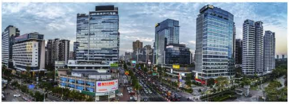

2018年的盛景尚峰、紫马奔腾金融商业中心及公寓小区 黄春华 摄

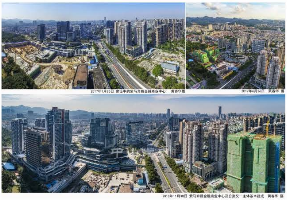

2017年1月20日 建设中的紫马奔腾金融商业中心 黄春华摄

2017年6月26日 黄春华 摄

2018年11月30日 紫马奔腾金融商业中心及公寓又一主体基本建成 黄春华 摄

我们先从紫马奔腾广场出发，注意，那可不是紫马岭公园北门的那个大广场哦！

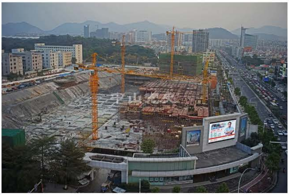

2014年1月，紫马奔腾商业中心在进行基础建设。 黄春华 摄

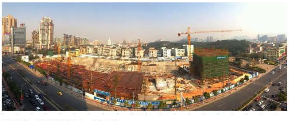

2014年2月，紫马奔腾在建设中。 黄春华 摄

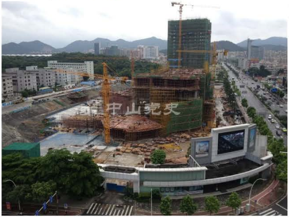

2014年5月，紫马奔腾商业中心已长高了好多。 黄春华 摄

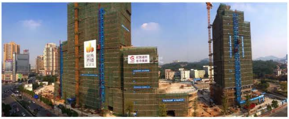

2014年12月，紫马奔腾在建设中。 黄春华 摄

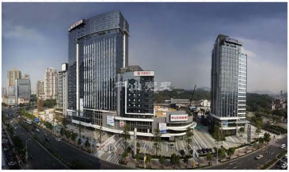

2015年12月，紫马奔腾基本建成。 黄春华 摄

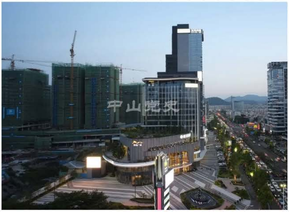

2017年9月，紫马奔腾商业中心。 黄春华 摄

在中山五路与起湾道交界的**紫马奔腾广场**落成于2017年初，这个地方原是中安家电公司的旧厂房。

2011年7月，建纶厂房和东区第一工业区还未拆除建设紫马奔腾商业中心 黄春华 摄

2014年12月，紫马奔腾在建设中 黄春华 摄

若不是有老照片为证，也许很多老中山人都记不起，那条“雀鸟街”就位于中安家电厂房与原东区第一工业厂房之间的小巷子里。如今，这里全部已被紫马奔腾广场所取代。

2002年2月，中山五路1号楼活化成中山日报社大楼。 黄春华 摄

2010年7月，报社大楼及嘉路华大厦 黄春华 摄

2002年8月，**中山日报社**才搬进去17层的中山五路1号楼。之前的物业是一个外地机构在中山的沉淀资产，被中山日报社盘活之后，中山的传媒业进入了一个新的发展时代。

2010年2月，嘉路华大厦在活化中。 黄春华 摄

丽江国际
8834 5666
销售中心

2010年11月，丽江国际（嘉路华花园）经活化后开始销售。 黄春华 摄

再往前走，那两幢**嘉路华花园**是中山较早期的高层住宅，停建多年后曾有过几次的复兴，同样的两幢楼，同样的销售电话，曾有过嘉路华、丽江国际等不同名称。所幸，如今那里已成了大受“都市金领”欢迎的住宅。

历经十多年的空置，2016年嘉路华花园这两幢属于中山早期的高层建筑终于修葺一新。孙幸摄于2016年

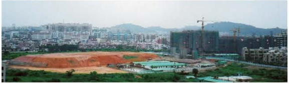

2005年上半年，奕翠园在建设中　黄春华 摄

2011年7月中山东区中山五路隧道奕翠园 黄春华 摄

再往东是中山市一个较早由港资开发的楼盘**奕翠园**。历经十多年的缓慢开发，奕翠园曾以学区房而备受中山人关注。今天，它毗邻紫马岭公园的地理位置，已成为不可多得的稀有资源。

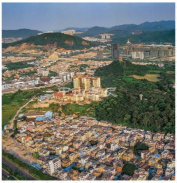

2011年7月东区紫马岭村 黄春华 航拍

这是紫马岭乡村建起的商厦。孙幸摄于2018年8月

中山五路上最老资格的“土著”**紫马岭村**，窄街老巷之中，虽然人声菜香依然隔窗相闻，但大多数老屋已翻新，三四层高的城中村新屋，居住者大多数已是租住的“新中山人”。常停满街头巷尾的小汽车告诉人们，这些新中山人属于创业初成的一代，或许不久就会有自己的新屋。这里租借入住的是第几代的新中山人，只有作为村民的老业主才会知道。出租屋，让紫马岭的村民们有了长远而稳定的收入。

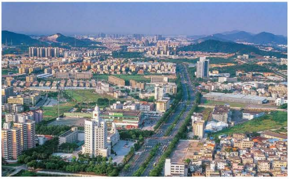

2011年7月，英联时代广场还未兴建 黄春华 摄

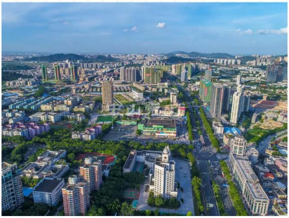

2017年6月，从空中看，中山海关和英联时代广场敏捷地产的楼盘已在中山五路上建起来了。 黄春华 摄

时尚的**英联时代广场**很难让人再把它与紫马岭的山村联想到一起。

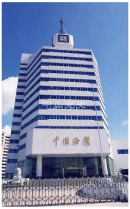

1999年7月，中山海关大楼古典改造前，钟楼是现代风格的。 黄春华 摄

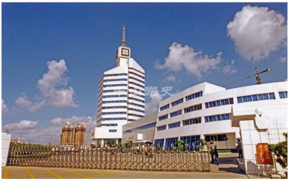

1999年7月，中山海关大楼古典改造前是这模样。 黄春华 摄

中山五路上的**中山海关大楼**算是最老资格的新建筑，不过它在十多年前包装过一次外墙，才有了现在的仿古外型。中国各地的海关建筑一般上面都有钟楼，那是为了让进港轮船远远就能看到大楼、听到钟声，方便进港靠泊，从而起到航标和灯塔的作用。同时，旧日海关是以天数计算船舶纳税，超过晚上12点钟就另加1天。由于船舶自备钟误差很大，为统一报时，皆以海关大钟敲响为准，为关税征收提供基础。虽然这座海关大楼不靠海，但还是沿用了这个老传统，建了一座钟楼。

中山海关的钟楼　孙幸摄于2018年8月

具有古典气息的中山海关大楼　黄春华摄于2016年12月

华润万家广场是在2001年国庆节前开业的，是中山早期的大型商业广场，开业时曾创下了中山市的商业销售纪录，不过它的原名叫“万佳百货”。如今同音不同名，那里曾经有过的国际、国内品牌连锁店已换了好几回。不变的是，随着该区的转型，聚集的人口越来越多，商业更为畅旺。阿炮美食城在那里开店多年，生意依然兴旺。

2001年9月，中山万佳百货刚开张时。 黄春华 摄

2001年9月，中山万佳百货开张时情形。 黄春华 摄

2008年中山五路万佳百货段 黄春华 摄

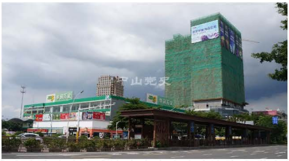

昔日的万佳今天已变成华润万家，旁边一幢新的商厦在冒起。 孙幸摄于2018年8月

自从当年的嘉华电子城改建为商住地产后，那里已成为新的都市区。马路对面亦建起了几座商务写字楼，一批律师、会计、海运、速递、物流等现代服务业正在那一带集聚。

中山五路上的东区办事处大楼落成于2000年11月。孙幸摄于2018年8月

中山五路上的**东区办事处大楼**落成于2000年11月。

2008年开业的**海港城大酒楼**，提供食住一体化服务，引领了中山餐饮业多元化综合发展的潮流。

1993年开业的**长江美食城**，一直红火了20多年，如今部分转型为菜市场，大概是看准了附近已转型为商住区。

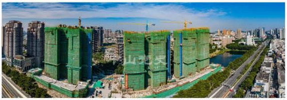

2018年11月，中山市东区奕翠园、南光广场、石岐中心小学、中山海关及中山五路 黄春华 摄

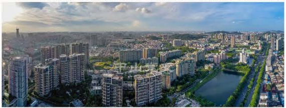

2017年6月，中山市东区奕翠园、南光广场、石岐中心小学、中山海关及中山五路 黄春华 摄

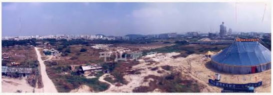

1997年11月，原桃苑新村地块，后建了奕翠园、石岐中心小学，远处右侧中山海关大楼在建设中。 黄春华 摄

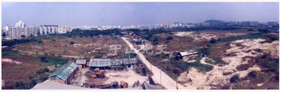

1997年11月，原桃苑新村地块，后建了奕翠园、石岐中心小学。 黄春华 摄

改革开放以来，中山五路也历经了多次道路改造、扩建工程，作为连接中心城区与火炬开发区的主要干道，已成为中山的标志性道路之一。

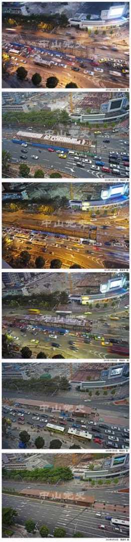

2013年12月至2014年4月，中山五路BRT中山日报社站建设全过程 黄春华 摄

文字：孙幸（原创，转载请署名）

编辑：陈小倩

尊重知识产权，公众号转发此文，请后台联系我们

◆

中山党史

珍藏中山往事