【见证】中山六路旁这家百年老校曾改名12次，你知道吗？

原创 中山党史 **中山党史** 2019-01-04

微信扫一扫
关注该公众号

中山改革开放实录

中山市实验中学

从中山六路往东行，中山市实验中学的路牌十分显眼。这间有着百年历史的著名学校就位于中山六路南侧的螯溪山上。

中山六路上，中山市实验中学的指示牌十分显眼。 孙幸摄于2018年8月

这所学校在创办100多年来14次迁址，12次更名，两度停办。

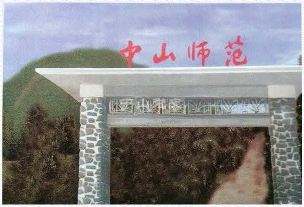

20世纪80年代位于螯溪的中山师范学校大门。 图片来源：《百年变迁——中山市实验中学校史》

2013年12月1日，在百年校庆之际，这所学校再次更名为“中山市实验中学”。

如今，它是广东省国家级示范性普通高中、中山市直属中学、全寄宿学校；现有教职员工426人，学生5637人，普通高中教学班90个（含3个西藏班），初中班18个（含3个西藏班）。学校占地面积500余亩，建筑面积13万平方米，教育教学设备先进，各功能场馆一应俱全。校园错落有致，湖光翠色，石景水榭，鸟语花香，十步一景点，百步一亮点，天天有鲜花，月月有变化。

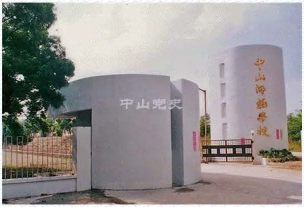

20世纪90年代的中山师范学校大门。 图片来源：《百年变迁——中山市实验中学校史》

早在1912年，为响应孙中山“师范宜急办”的理念，中山就设立了“香山县立女子师范学校”，成为了中山现代教育之始；1913年又创办了专收男生的“香山县立师范学校”。后来，女子师范改为县立女子学校，女子师范教育并入了县立师范。从此，县立师范开始了它的艰辛前行之路。

20世纪90年代位于鳌溪的中山师范学校。 图片来源：《百年变迁——中山市实验中学校史》

县立师范的创办始于石岐陈氏颖川祠堂，位置大概是如今孙文中路龙母庙街口的旧中山影剧院原址，随后该校又迁到了沙陂巷留霞寺（约今市人民医院内良朋里旧党校附近），亦曾搬到翠亨、珠海南屏、澳门、恩平圣堂、珠海唐家、中山黄圃、郊区员峰，最后终于在1979年迁回了鳌溪山的今址。

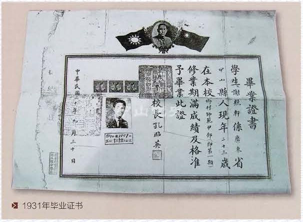

畢業證書

學生謝熙軒係廣東省中山縣人現年二十三歲在本校鄉村師範甲部（即第一期）修業期滿成績及格准予畢業此證

校長孔昭英

中華民國二十年九月三十日

1931年毕业证书

1931年的毕业证书

现市实验中学的校名则先后使用过县立师范、高中师范科、县立乡村师范、耕读师范、中山县师范等多个名称。直至2000年以前，学校一直围绕着“师范”二字办学。

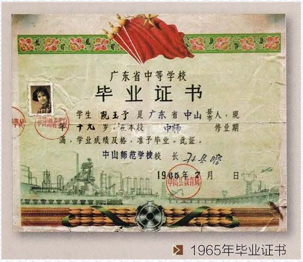

广东省中等学校

毕业证书

学生 阮玉了 是 广东 省 中山 县市 人，现年 十九 岁，在本校 中师 修业期满，学业成绩及格，准予毕业，此证。

中山师范学校校 长

1965年7月 日

中山县教育局

1965年毕业证书

中山师范学校1965年的毕业证书

新中国成立后，中山县师范肩负着中山及周边地区（包含如今的江门、顺德、珠海地区）的师资培养任务，故校舍曾设在恩平和唐家。在鳌溪山设校最初始于20世纪60年代，后又迁出，直至1979年迁回后再无变化。

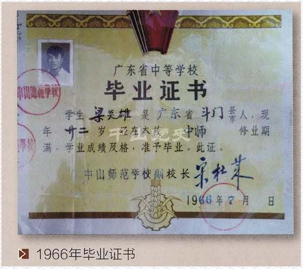

广东省中等学校

毕业证书

学生 梁奕雄 是 广东省 斗门 县市 人，现年 廿二 岁 经在本校 中师 修业期满，学业成绩及格，准予毕业。此证。

中山师范学校副校长

1966年7月 日

1966年毕业证书

中山师范学校1966年的毕业证书

这所学校作为师范学校的全盛期是20世纪的最后十年，高峰期在校师范生达1263人。

至于学校历年所培养出的教师人数，有史料称过万人，但连该校的校史也无法统计出准确

的数字。不过有一点是可以肯定的，直至改革开放前，中山及周边地区的许多小学及部分中学师资，基本上都出自中山师范，而名师名人更是不计其数。可以说，中山师范为地区教育事业的发展作出了重要贡献。

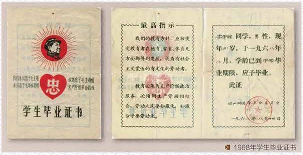

我们永远忠于毛主席
永远忠于毛泽东思想

忠

永远忠于毛主席的
无产阶级革命路线

学生毕业证书

最高指示

我们的教育方针，应该使受教育者在德育、智育、体育几方面都得到发展，成为有社会主义觉悟的有文化的劳动者。

教育必须为无产阶级政治服务，必须同生产劳动相结合。劳动人民要知识化，知识分子要劳动化。

[illegible]同学，男性，现年二一岁，于一九六八年八月，学龄已到中师毕业期限，应予毕业。

此证

中山师范革命委员会

一九六八年八月[illegible]日

1968年学生毕业证书

中山师范学校1968年的毕业证书

进入20世纪90年代后期，我国飞速发展的经济与社会对劳动者的素质和人才结构提出了新的要求，这促成了师范教育层次与结构的改革，并逐步形成以师范院校为主体、其他高等学校共同参与的具有开放性特点的师范教育体系。在这一改革进程中，有着百年历史的中等师范教育逐渐退出教育的历史舞台。

中山师范 图片来源：《中山》（1998）

中山市实验高级中学
中山党史
12
20

2000年中山师范改成了中山市实验高级中学。

2000年，中山市政府根据教育部的意见，利用原中山师范的全部教育资源，创办“中山市实验高级中学”；9月，学校易名为“中山市实验高级中学”，改制为普通高中。同时，中山投入大量资金进行学校建设，到2013年12月1日举办百年校庆并更名为“中山市实验中学”时，学校的建筑面积从原来的不足5万平方米猛增至13万平方米，在校学生增加5倍多达近6000人。

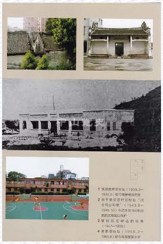

校址变迁。　图片来源：《百年变迁——中山市实验中学校史》

转型后的实验中学，依托百年师范的办学历史，传承师范时期“自我教育、自我管理、自我服务”的育人特色，根据新时代要求和中学发展实际，坚持以“发展教育”理念为指导，全面构建和丰富学校办学理论体系，确立了高水准、高效率、高素质的自主性、实验性、示范性“三高三性”办学目标，以及高尚人格、高雅智趣、高强身心的“三高”培养目标，并通过多年实践探索，构建了将学校发展、教师发展和学生发展作为三元内核的“三大模式”，构建了以学校“人文历史”以及校训“饮水思源，宁静致远”为主干的学校文化体系，形成了“自主、责任、卓越”的学校核心价值观，让学生主动成长、快乐成

长、健康成长，由此初步形成了自主性发展，以及全面优质化、发展多样化的办学特征。

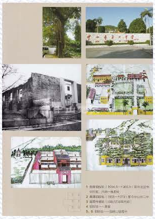

校址变迁。 图片来源：《百年变迁——中山市实验中学校史》

多年来，中山市实验中学很多学生考入北京大学、清华大学、浙江大学、中国音乐学院、中山大学等国内名牌大学。

2017年5月3日，共青团中山市委、中山市教育和体育局在中山市实验中学举办“青春喜迎十九大，不忘初心跟党走”中山市纪念建团95周年系列活动之万人入团启动仪式。图为入团宣誓现场。（文波 摄）

学校从2002年创办的西藏班，发展为现在具有学校特色的西藏部，有力促进了西藏地区教育事业的发展。2014年，市实验中学被评为广东省民族团结进步模范集体之一。

中山市实验中学 黄春华摄于2017年1月

近年来，学校获得全国特色学校、全国艺术教育先进学校、国家级青少年体育俱乐部、全国科研先进集体、全国语言文字规范化示范学校、广东省国家级示范性普通高中、广东省德育示范学校、广东省心理健康教育示范学校、广东省科技教育特色学校、广东省绿色学校等称号。

中山市实验中学全景 黄春华摄于2017年1月

俯瞰中山六路，中山市实验中学的运动场及整个校区十分庞大。黄春华摄于2017年6月

中山市实验中学成为了中山市民心目中的一所名校。

文字：孙幸（原创，转载请署名）
编辑：陈小倩

尊重知识产权，公众号转发此文，请后台联系我们

中山党史
珍藏中山往事